N°121/NOVEMBRE-DÉCEMBRE 2018

Le mag Clichy-sous-Bois

PINAR ET BAHAR ORHAN DEUX CLICHOISES QUI ONT OSÉ !

EMPLOI - FORMATION

L'ÉCOLE CLICHOISE CUISINE MODE D'EMPLOI(S) RECRUTE

ENFANCE

CANTINE, CENTRE DE LOISIRS : TARIFS EN BAISSE !

Vu à Clichy-sous-Bois

Soirée de gala
Encore un gala de grande classe pour le Clichy-sous-Bois boxing club !

On recrute !
La SNCF a tenu une permanence de recrutement à la Maison de la jeunesse (plus d'infos sur emploi.sncf.com).

Le sport c'est la santé !
Encore une belle journée intergénérationnelle organisée par la Ville et ses partenaires pour mettre l'accent sur l'importance de l'activité physique.

Sécurité toute l'année
Désormais, la Ville propose des actions régulières toute l'année pour sensibiliser les jeunes à la sécurité routière.

Des ministres en ville
Le ministre de la Ville, Julien Denormandie, et le secrétaire d'État auprès du ministre de l'Éducation nationale, Gabriel Attal, sont venus évaluer le dispositif facilitant l'accueil en stage de 3e.

Le mag Clichy-sous-Bois

04 L'ACTU DE CLICHY-SOUS-BOIS

06 LES GENS D'ICI

09 EMPLOI
Devenir cuisinier gratuitement

10 À VOTRE SERVICE
Enfance: les tarifs périscolaires en baisse !

12 ON EST FIERS
Pinar et Bahar, deux Clichoises qui ont osé !

14 ÇA CHANGE

15 ON SE RENCONTRE

17 CAHIER CULTURE

18 AGENDA CULTURE

20 PATRIMOINE

22 RENDEZ-VOUS

23 C'EST BON À SAVOIR

Clichy Sous-Bois envie d'avenir

www.clichy-sous-bois.fr

Le mag est le journal municipal de Clichy-sous-Bois. Service communication: 01 43 88 82 55. **Directeur de la publication:** Olivier Klein. **Rédacteur en chef:** Etienne Garcin. **Rédaction:** Fabrice Neddam, Brigitte Jaron. **Photographies:** Fabrice Neddam. **Conception et réalisation:** Agence Opérationnelle. **Impression:** Direct Impression.

Olivier Klein, maire de Clichy-sous-Bois, *adresse ses meilleurs vœux aux Clichoises et aux Clichois pour l'année 2019.*

2019 SOUS LE SIGNE DE L'ENFANCE ET DE LA FAMILLE

ENTRETIEN AVEC OLIVIER KLEIN

Tarifs en baisse
La cantine sera moins chère pour toutes les familles à partir du 1er janvier.

Plan mercredi
Des activités encore plus riches pour nos enfants.

2019 à Clichy sera placée sous le signe de l'enfance et de la famille. Quelles sont les actions concrètes que vous allez proposer ?

En 2019, nous allons célébrer les 30 ans de la Convention internationale des droits de l'enfant. La protection et l'éducation des enfants sont au cœur des actions que mène la municipalité au quotidien. J'en veux pour nouvelle preuve l'instauration au 1er janvier de tarifs plus avantageux pour les activités de loisirs des enfants, la restauration scolaire, l'accueil du soir et du matin, les ateliers du soir et l'école municipale des sports. Les tarifs baisseront pour toutes les familles. Ils seront calculés précisément en fonction des revenus pour éviter les effets de seuil, qui pouvaient créer, avec l'ancien calcul, des hausses brutales.

Pour les plus fragiles, le repas de cantine passera à 1 €, ce qui répond au souhait émis par le président de la République. Enfin, puisque nous sommes repassés à la semaine scolaire de 4 jours, nous lançons « le Plan mercredi » pour proposer aux enfants des écoles primaires des activités artistiques et sportives chaque mercredi matin. Ces nouvelles activités seront financées sans augmentation d'impôts, uniquement grâce à une meilleure gestion des finances municipales.

Pour cette nouvelle année qu'aurez-vous envie de souhaiter aux Clichoises et aux Clichois ?

J'aurai en priorité une pensée particulière envers celles et ceux qui, autour de nous, sont dans la souffrance et la peine. À ces personnes, comme à l'ensemble des Clichois, je souhaite rappeler que l'espoir et le courage produisent de grands effets. Nous nous sommes battus pendant 20 ans pour le tramway : il circulera en 2019. Nous luttons contre l'habitat dégradé : le nouvel immeuble « Langevin » accueillera ses premiers résidents dans les prochaines semaines. La rénovation du Bas Clichy est engagée. Mais bien plus que de simples vœux, je vous apporterai des propositions concrètes aux questions que vous m'avez posées lors de la Grande consultation. C'est aussi pour cela que je vous invite chaleureusement à la soirée des vœux du mardi 8 janvier à l'Espace 93. Je vous y attends. Bonnes fêtes et heureuse nouvelle année.

Il arrive !
Les rames du tram commenceront à circuler en 2019.

Renouveau du bas Clichy
Ce nouvel ensemble de logements sociaux (allée Madeleine Bres) accueillera bientôt ses locataires.

L'actu de Clichy-sous-Bois

26 OCTOBRE

Héros de la propreté

© E. Felz

Sensibiliser au respect de l'environnement

Les habitants de la résidence sont partis parce qu'elle était trop sale ? Qu'à cela ne tienne : nos équipes de Super Héros du tri vont se mettre au travail pour les faire revenir. Tel était le scénario de cette journée propreté organisée par la Ville sur la résidence des Bois du Temple. Des dizaines d'enfants du quartier ont ainsi mené une opération résidence-propre dans une ambiance joyeuse. Parce que garder son environnement propre est aussi un plaisir ! De quoi annoncer un mouvement plus général dans la ville ? Ou comment nos héros pourraient devenir des hérauts…

« Notre priorité : une ville encore plus propre »

Anne Jardin, adjointe au maire déléguée à la propreté et la gestion des déchets

© J.-F. Quillet

20 OCTOBRE

Une ville plus fleurie

Le 52e concours « Ville en fleurs », qui récompense les Clichois participant à l'embellissement de la commune, a honoré ses lauréats. Un grand bravo et un immense merci à eux. Le maire et les nombreux élus présents ont ainsi remis leurs présents aux heureux gagnants. Grâce à ce dispositif les habitants participent à l'embellissement de leur ville.

© J. Cordani

25 OCTOBRE

Police et jeunes ensemble

Le partage et l'échange rapprochent. C'était en tout cas un des objectifs de cette journée « Prox' aventure » organisée par la Ville et l'association Raid aventure. Un moment autour du sport réunissant jeunes et membres des forces de l'ordre. De l'escalade, de la boxe mais aussi des initiations aux gestes de premiers secours, au self-défense ou aux techniques de maîtrise d'un individu. Ou autant de moyens de promouvoir le dialogue dans un contexte convivial et ludique.

© N. Dufour

8-13 OCTOBRE

Le numérique à l'honneur

Clichy-sous-Bois, ville connectée ! Nouvelle preuve avec cette grande semaine du numérique qui a réuni adultes et scolaires autour de conférences, de rencontres, d'ateliers ludiques et de découvertes digitales. La Bib, le fablab du collège Louise-Michel et le Maif tour se sont ainsi associés pour proposer codage, réalité virtuelle, impression 3D ou encore programmation robotique aux curieux de tous âges !

Histoire locale
De précieux textes et images d'époque ont retracé « Clichy-sous-Bois [...] dans la tourmente ».

Cabaret du poilu
Une plongée dans la France du début du siècle à travers chants d'époque et extraits d'actualité.

Émotion
Un mélange de discours forts et d'interventions de jeunes clichois et allemands ont donné une dimension poignante à la cérémonie officielle.

27 OCTOBRE-23 NOVEMBRE

1918 : un centenaire fraternel et émouvant

100 ans. Oui 100 ans déjà. À anniversaire exceptionnel, programme exceptionnel, et mobilisation exceptionnelle. La Ville a ainsi proposé quasiment un mois d'actions commémoratives de cet Armistice du 11 novembre 1918. Expositions, pièces de théâtre, spectacle cabaret, projections, et, bien sûr, cérémonie officielle ont rythmé l'hommage municipal à tous ceux qui sont morts pour la France, y compris ceux originaires de la France d'outre-mer. Un hommage sous le signe de la paix, de l'entente et de la coopération entre les peuples, de la jeunesse et de l'amitié franco-allemande, avec la participation du lycée de la Légion d'honneur et de nombreux élèves clichois mais aussi allemands.

CULTURE

L'art pour le handicap

«La dernière étreinte»: sa quatrième pièce de théâtre joue jusqu'au 13 décembre à Paris. Depuis dix ans, outre son «vrai» métier, Isabelle Duthillier écrit, met en scène, chante. Tout cet investissement personnel artistique pour une belle cause: *«tout ce que je gagne par ces activités, c'est pour l'association 'handi'chiens'»*, qui fournit gratuitement des chiens d'assistance aux personnes handicapées. Elle a déjà offert cinq chiens, soit l'équivalent de 75 000 euros. *«Je veux juste aider des personnes qui n'ont pas la même chance que moi de tenir sur mes deux jambes»*, souligne-t-elle.

© M. Cissé

SPORT

Son travail récompensé

Depuis 21 ans qu'il est président du club de l'Union du football clichois, Thierry Dodeman a réalisé un énorme travail *«dans l'ombre»*. Parti d'une seule équipe en 1998, et suite aussi à la fusion des trois clubs de foot de la ville, l'UF Clichois compte désormais quelque 700 licenciés et 40 éducateurs! Pas étonnant qu'il ait été récompensé de la médaille de bronze de la Jeunesse, des sports et de l'engagement associatif par le député de la circonscription, Stéphane Testé. Son autre *«satisfaction»* du moment? Un partenariat tout neuf, et préparé depuis 5 ans, avec le prestigieux Olympique lyonnais. *«On a beaucoup de talents ici»*, se réjouit-il. Et les associations ont besoin de bénévoles pour les encadrer…

ENVIRONNEMENT

Vive l'éco-cottes !

«Je veux qu'elles pondent!» Lilwenn, la plus jeune de la famille, attend clairement les œufs. C'est que la famille Bossard n'accueille ses deux poules du projet municipal «Eco-cottes» que depuis une semaine. *«On envisageait d'en prendre avant que la Ville n'en propose gratuitement mais le projet nous a clairement fait sauter le pas»*, précise Ludovic, le papa, qui dit *«faire attention»* à l'environnement. Pour les œufs, pour le recyclage et aussi pour *«responsabiliser Lilwenn»*, 5 ans. *«Sympa aussi d'être en contact régulier avec les autres bénéficiaires du projet»*.

Plus d'infos sur Eco-cottes sur clichy-sous-bois.fr

COPROPRIÉTÉS

Agir pour l'exemple

Nicole Vivier-Gros fait partie des «*petites mains*» de la résidence la PAMA. A l'image d'André Vivier, feu époux de Nicole, décédé début novembre, et pilier central du Conseil syndical pendant presque 50 ans, elles agissent bénévolement, souvent dans l'ombre, pour que la vie quotidienne s'y améliore. Nettoyer, planter des fleurs, s'investir au Conseil syndical, ramasser les déchets, aider les autres… Épaulées par la MOUS «Cœur de Ville - Couleurs d'Avenir», elles donnent l'exemple, pour espérer faire bouger le collectif. «*Ce travail pour la copropriété, j'y consacre tous mes matins en général. Il faut aussi que des gens nouveaux viennent.*»

***Le harcèlement des jeunes**, adolescentes principalement, s'est aggravé avec le pouvoir des réseaux sociaux. Ce que dénonce une pièce participative programmée pour la mi-décembre.*

« LES HARCELEURS VEULENT FAIRE CROIRE QUE C'EST MAL LA DIFFÉRENCE »

RENCONTRE AVEC TROIS ACTRICES LYCÉENNES

Jouer le jeu
Sarah Maton, de la compagnie L'île de la tortue, familiarise les membres de la Maison des sages au jeu de scène.

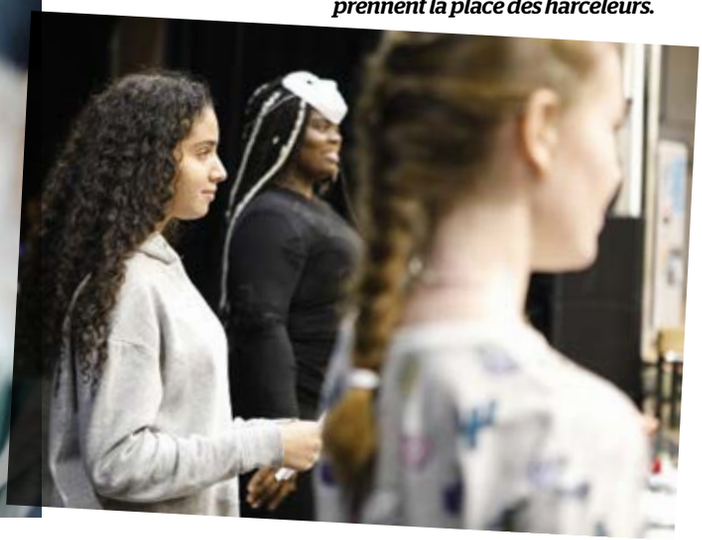

Vis ma vie
3 comédiennes-lycéennes prennent la place des harceleurs.

« *Askip c'est une pute, elle fait des bons tarifs. C'est comme un grec : on peut la partager*». Les mots de cette création participative sont crus. Parce qu'ils ont été écrits par des élèves du lycée clichois Alfred-Nobel. Et parce qu'ils entendent, avec succès, refléter la réalité du harcèlement numérique, principalement vis-à-vis des jeunes filles. Encadré, coécrit et mis en scène par la compagnie L'île de la tortue, ce spectacle déambulatoire, inspiré d'une histoire vraie, réunit jeunes lycéens, membres des associations de la Maison des sages et de l'Asti, ainsi que danseurs des Ateliers Médicis. Yulia, Kamar et Barbara, du club de théâtre du lycée, ont pris la place des harceleurs, ceux dont les mots crus humilient Askip, incarnation de la rumeur en ligne («Askip» remplace «A ce qu'il paraît» dans le langage sms). Pour Kamar, 18 ans, «*Askip symbolise surtout le traitement subi par la plupart des jeunes adolescentes*». Selon elle, «*les filles sont plus touchées que les garçons parce qu'elles subissent plus de pression, notamment sur leur physique*». Barbara a tellement souffert du harcèlement qu'elle ne souhaitait plus aller à l'école. À cause de son accent quand elle est arrivée en France. Juste son accent. La pièce l'aide à extérioriser. Le partage indirect d'expérience contribue à panser les plaies. En prenant la place des harceleurs, elles ont mieux cerné leur «logique». Magie des rôles au théâtre. «*Les harceleurs veulent faire croire que c'est mal la différence. Toutes les différences. L'accent, les vêtements, l'apparence physique, la sexualité. Mais c'est pour laisser penser qu'ils sont normaux. Pour se rassurer. C'est un signe d'insécurité en fait*». Pour Barbara, «*ils veulent se rendre intéressants auprès de leurs potes, montrer qu'ils sont forts à travers l'humiliation d'un autre*». L'art pour mieux cerner la psychologie humaine. Expérience déjà réussie pour ces trois lycéennes. Spectacle à suivre.

#Askip
15 et 16 décembre à 14h
Au pied de la résidence du Rouaillier

Protéger les victimes

La Ville possède sa propre cellule d'aide aux victimes de violences conjugales. Les victimes sont reçues, les procédures lancées, la coordination assurée par la ville. Un seul objectif : protéger les victimes majeures et mineures. De plus, des permanences de psychotraumatologie sont proposées tous les jeudis. Dans les situations critiques, un pack « premières urgences » est également remis aux victimes en cas de départ précipité du domicile mais l'éviction du conjoint violent reste un axe prioritaire. Des solutions de logement d'urgence sont également possibles. Et des bons taxi sont disponibles pour permettre aux plaignant-e-s de se rendre à l'unité médico-judiciaire de l'hôpital Jean-Verdier, habilitée à certifier des violences.

Contact / Tél : 01 43 88 96 04

L'APPLI QUI CHANGE MA VILLE

DÉCHETS, TAGS, ENCOMBRANTS ÉCLAIRAGE PUBLIC EN PANNE, ETC.

JE TÉLÉCHARGE
JE SIGNALE
MA VILLE
S'EN OCCUPE

Clichy Sous-Bois envie d'avenir

WWW.CLICHY-SOUS-BOIS.FR

TellMyCity POWERED BY Spallian

DEVENEZ CUISINIER GRATUITEMENT !

L'école clichoise de Cuisine mode d'emploi(s) *recrute régulièrement. Profitez-en !*

Là, *on apprend à couper soigneusement les légumes.*

Ici, *on pèse au gramme près pour ne pas se tromper dans la recette !*

Et là, *on ne se roule pas les pouces mais la pâte !*

Plus de six mois que l'école de Thierry Marx aux métiers de la restauration est ouverte à Clichy-sous-Bois. Et elle recrute régulièrement ! Cuisine Mode d'Emploi(s) propose une nouvelle approche qui permet, en onze semaines, d'acquérir les compétences reconnues par la branche professionnelle. Huit semaines en centre de formation, au sein de l'école clichoise (techniques de base, fiches-recettes, normes d'hygiène, gestion des coûts, etc.), et trois semaines de stage pratique en entreprise, en priorité dans le 93. Autre outil pédagogique précieux : le restaurant d'application, La Traction, ouvert à tous, et situé au sein même de l'école. Les élèves peuvent ainsi s'y appliquer, chaque mardi et jeudi midi, à mettre en œuvre leur apprentissage : de la mise en place au coup de feu, toutes les conditions sont réunies pour qu'ils endossent le costume de cuisinier. Le parcours est totalement gratuit pour les stagiaires, y compris s'agissant des vêtements professionnels et des ustensiles. À son terme, la formation cuisine délivre un certificat de qualification professionnelle, diplôme reconnu par le secteur et par l'État. Ce dispositif est prioritairement destiné aux publics éloignés de l'emploi, en situation de précarité économique et sociale (demandeurs d'emploi de longue durée, bénéficiaires du RSA, jeunes demandeurs d'emploi sans qualification, personnes placées sous main de justice). Cependant, une intégration est aussi possible pour les personnes en reconversion professionnelle. Chaque session intègre dix stagiaires sélectionnés uniquement sur la motivation et la cohérence de leur projet professionnel par un jury composé de professionnels. Alors ? N'hésitez plus ! Tentez l'aventure ! Comme l'affirme Alan Aslan, conseiller municipal délégué à l'économie sociale et solidaire et à l'insertion par l'économie, « *cette structure est un atout considérable pour notre territoire, tant en termes de diversité de formations que de débouchés vers l'emploi* ».

« Cette structure est un atout considérable pour notre territoire. »

Comment candidater ?

Pour la prochaine session de formation (7 janvier - 25 mars), les candidats peuvent postuler jusqu'au 14 décembre. Les candidatures s'effectuent soit via le site internet cuisinemodedemplois.com (onglet « Déposer une candidature » en prenant garde de bien sélectionner la formation cuisine délivrée à l'école de Clichy-sous-Bois), soit par mail clichy@cme-formations.com en joignant un CV et une lettre de motivation.

Contact : *Valérie Le Flem Bourgeois, directrice de l'école, au 01 43 30 92 96 ou 06 42 40 92 23*

© L. Gilson

Sport et loisirs
Les tarifs de l'école municipale des sports et des accueils de loisirs vont aussi changer.

Cantine, accueils de loisirs, école municipale des sports…
La Ville réforme ses tarifs pour plus d'équité et de solidarité.

ENFANCE : LES TARIFS PÉRISCOLAIRES EN BAISSE !

Vous avez des enfants qui sont en maternelle ou en élémentaire ? Ils fréquentent la cantine de l'école, l'accueil de loisirs du soir ou du mercredi ? Ils participent aux activités de l'école municipale des sports ? Bonne nouvelle : les tarifs pratiqués par la Ville pour ces services changent pour s'adapter au plus près de la situation de votre foyer. Jusque-là, les tarifs étaient répartis en cinq tranches, avec des effets de seuil qui pouvaient aboutir à des augmentations brutales pour les familles, en cas changement de tranche. *« De nombreux Clichois nous ont rapporté ce problème lors de la Grande Consultation »,* qui a eu lieu entre janvier et avril 2018, indique Samira Tayebi, adjointe au maire déléguée aux Finances et aux Affaires générales. À partir du 1er janvier prochain, un nouveau mode de calcul spécifique à chaque famille sera appliqué afin de leur garantir un accès équitable aux prestations municipales.

Rendez-vous en mairie pour calculer vos tarifs

Les tarifs seront calculés en fonction des ressources de chaque famille, après application d'un quotient familial tenant compte du nombre d'enfants à charge. Pour Samira Tayebi, *« les nouveaux calculs reposent sur trois idées simples : les tarifs sont en baisse pour toutes les familles clichoises, la baisse est d'autant plus forte que les revenus sont faibles, le tarif est calculé précisément en fonction de vos revenus, sans effet de seuil. »* Dans tous les cas, la participation des familles reste bien entendu inférieure au coût réel des prestations. *« La commune prend en charge l'essentiel du coût des services publics. Et cette réforme avantageuse pour les habitants est mise en place sans augmentation des impôts, grâce à tous les efforts de bonne gestion que nous avons produits depuis plusieurs années »,* précise le maire, Olivier Klein. Pour pouvoir en bénéficier, les parents doivent effectuer une mise à jour de leur dossier périscolaire auprès de la Mairie avant le 31 janvier prochain (lire l'encadré ci-contre). Ils peuvent d'ores et déjà effectuer une simulation de leurs nouveaux tarifs sur le site de la ville : www.clichy-sous-bois.fr.

COMMENT OBTENIR VOS TARIFS PERSONNALISÉS ?

Avant le 31 janvier 2019, les familles doivent fournir les documents nécessaires afin de mettre à jour leur taux de participation individualisé :

- la fiche de renseignements remplie (téléchargeable sur www.clichy-sous-bois.fr) ou à remplir sur place si vous vous rendez en mairie
- votre dernier avis d'imposition sur les revenus
- si vous êtes allocataires CAF : une attestation de paiement CAF de moins de 3 mois
- si vous n'êtes pas allocataires CAF : votre livret de famille (et jugement en cas de divorce)
- un justificatif de domicile de moins de 3 mois

Vous pouvez soit vous déplacer en mairie avec les documents, soit les envoyer par courrier, soit les numériser et les envoyer par mail à tarifaire@clichysousbois.fr

La réforme des tarifs périscolaires *va bénéficier à tous les Clichois. Exemples chiffrés sur les tarifs de restauration scolaire.*

« LA CANTINE MOINS CHÈRE POUR TOUTES LES FAMILLES »

À la baisse
À partir du 1er janvier, la cantine sera moins chère pour tous les Clichois.

Hum c'est bon !
À la cantine du groupe scolaire Paul-Vaillant-Couturier, on se régale !

« Nous réformons les tarifs pour alléger le budget de toutes les familles. »
Olivier Klein, maire de Clichy-sous-Bois

S'il est un service périscolaire auquel des milliers de familles clichoises ont recours c'est bien la restauration scolaire. Et c'est plus particulièrement sur ce poste de dépense qu'elles vont constater la différence à la baisse sur leurs factures à partir de 2019. Avec, dans un esprit d'équité et de solidarité, une réduction d'autant plus marquée que les revenus sont bas. Prenons quelques exemples concrets. Une famille de 3 enfants bénéficie de revenus mensuels à hauteur de 2685 par mois. Alors qu'elle payait 4,08 euros par repas et par enfant jusque-là, elle paiera 3,23 euros à partir de janvier. Soit une économie d'environ 50 euros par mois pour les trois écoliers (avec 20 jours de présence à la cantine). Dans le cas d'une famille qui possède 710 euros de revenus avec quatre enfants, le tarif du repas passera de 3,08 à 1,52 euros. Avec un gain mensuel de près de 125 euros. *«Le gain est différemment marqué en fonction des revenus et du nombre d'enfants*, précise Samira Tayebi, 1ère adjointe au maire déléguée aux Finances, *mais ce qui est sûr c'est que la cantine sera moins chère pour toutes les familles clichoises».*

ACCUEILS DE LOISIRS

LE MERCREDI, C'EST ENCORE MIEUX !

À partir du 9 janvier*, le Plan mercredi permet d'améliorer encore l'organisation des activités proposées par la Ville ce jour-là.*

Avant, les accueils de loisirs c'était déjà bien! Mais, à compter du 9 janvier, ce sera encore mieux! Afin de renforcer la qualité des offres périscolaires et de promouvoir le caractère éducatif des activités du mercredi, la Ville s'est inscrite dans le dispositif «Plan mercredi» instigué par l'État. À partir de 2019, de nouvelles activités seront organisées en cycles de 7 à 8 séances entre deux périodes de «petites» vacances scolaires, et ce, dans une logique de parcours. Éveil musical, échecs, rollers, jeux sportifs, danse, jardinage, peinture, cirque, pâtisserie… De la maternelle au CM2, les enfants pourront ainsi s'inscrire pour un cycle entier d'ateliers sur la thématique de leur choix (suivant le nombre de places disponibles). Cerise sur le gâteau éducatif: ces ateliers seront ponctués de séances de prévention, sur les accidents domestiques ou l'utilisation des écrans par exemple. Inscription auprès du service Tarifaire selon la nouvelle grille, plus équitable, de tarifs.

Complices !
Les deux sœurs dans les allées de la pharmacie où travaille Pinar.

LES PRINCESSES DE KHAMI ORHAN

C'est lui le coach !

C'est simple : pour lui, ses trois filles sont des princesses. « *Vous ne le croirez jamais. Mais c'est grâce à notre père que j'ai trouvé mon travail à la pharmacie de Clichy-sous-Bois. C'est là qu'il vient acheter ses médicaments. Il n'a pas tari d'éloges à mon sujet devant les patrons qui, hasard total, cherchait une ou un pharmacien. J'ai eu un rendez-vous, j'ai pu montrer mon expérience et mon savoir-faire et j'ai été embauchée* », raconte Pinar Orhan en souriant.

Pinar et Bahar Orhan *sont deux jeunes femmes clichoises qui ont, depuis toujours, décidé de réussir leur vie professionnelle. Elles ont gagné leur pari !*

PINAR ET BAHAR ORHAN DEUX CLICHOISES QUI ONT OSÉ !

RENCONTRE AVEC DEUX JEUNES CLICHOISES BIEN DANS LEUR TÊTE

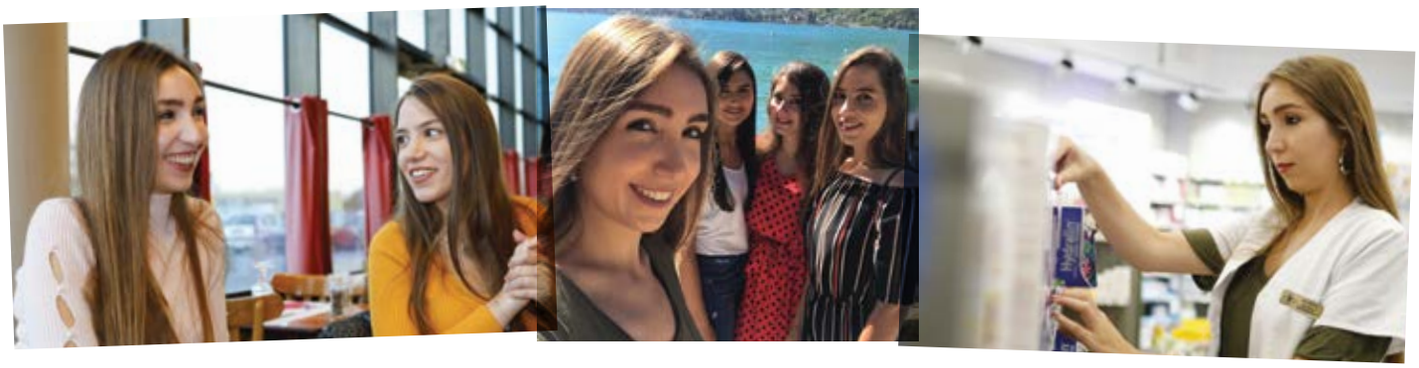

Il y a un proverbe sud-africain qui dit «*Quand un arbre tombe, on l'entend ; quand la forêt pousse, pas un bruit*». En clair, on parle bien davantage de ceux qui sortent du droit chemin plutôt que des nombreux jeunes qui réussissent en dépit des difficultés liées à leur «quartier». Mieux encore, certaines jeunes femmes osent, se battent pour mener leurs projets et leur vie comme elles l'entendent. Ces deux filles là, Pinar et Bahar, deux Clichoises de souche, ont osé. Il faut dire qu'en turc, Pinar veut dire «source d'eau» et Bahar, «le printemps». Bel augure. «*Nous avons grandi dans un environnement très protégé, avec beaucoup d'amour. Nos parents nous ont toujours beaucoup poussées, soutenues dans tout ce que nous voulions entreprendre. Ils nous ont tout donné avec un seul objectif, que nous allions toujours plus loin*», raconte Pinar. Pour elles, pas de situations de blocage, de conflits de valeurs et encore moins d'injonctions contradictoires : «*Nous n'avons jamais eu à faire un choix entre notre culture turque d'origine et notre culture française. Pas besoin de rompre avec nos traditions pour prouver notre émancipation*», renchérit sa sœur Bahar. Pour elles, l'émancipation vise justement à pouvoir être simultanément dans la société et dans la filiation, dans la tradition et dans la modernité. Pour cela, elles inventent leurs propres chemins, dans un très joyeux duel et gardent toujours en tête l'adage selon lequel «*Il faut savoir d'où l'on vient pour savoir où l'on va*». Le père des deux jeunes femmes, Khami Orhan, a quitté sa bonne ville d'Elazig (Turquie) pour la France en 1981 suivi de Fatima, leur mère, qui l'a rejoint en 1987. Ils se sont installés à Clichy-sous-Bois en 1990. Pinar et Bahar, qu'une toute petite année sépare, y ont grandi dans la valeur d'une famille très unie et ne sont sorties de LEUR ville que l'espace de quelques années d'études à la fac : Pharmacie pour l'une et Droit pour l'autre, sortie major de promo et remportant le concours de plaidoirie. Tout simplement. «*Toute notre vie est là. Notre famille, nos copines depuis le lycée avec lesquelles nous sommes vraiment très proches. Et lorsque nous sortons, c'est souvent aussi à Clichy. Nous allons chez les unes ou les autres ou manger chez Lezzistan, un restaurant turc bon et pas trop cher*», poursuit encore Pinar le sourire aux lèvres. Elles profitent de tout, la Fête de la ville, Clichy Plage avec leur petite sœur Mathilde, 13 ans et qui s'éclate autant. Seul bémol, les transports pour Bahar. «*Je travaille dans un cabinet d'expertise comptable, à Paris. J'ai, en moyenne et quand tout fonctionne bien, 3h de trajet*», explique-t-elle. Si elles pensent parfois à partir s'installer ailleurs, ça ne dure jamais longtemps. «*On est trop chouchoutées par nos parents !*» Et trop fières aussi de leur ville de Clichy-sous-Bois.

*** Comment s'orienter ?

Pinar et Bahar ont réalisé le parcours d'études qu'elles souhaitaient. Si vous êtes perdus dans vos choix, le Point information jeunesse (PIJ) de la Ville est à votre disposition. Centre de documentation (travail, formation, logement, études à l'étranger, etc.) et d'aide (recherche d'emploi, rédaction de lettre et de CV, bourse BAFA, création d'association, etc.), le PIJ vise à soutenir et à orienter les jeunes de 17 à 25 ans dans leurs démarches. Le tout gratuitement et anonymement.

Point Information Jeunesse
2, résidence de la Dhuys - av. Jean Moulin
Hall 2 - RDC - Code d'accès 102
01 43 51 83 86

T4 : place aux nouvelles plantations

© Ile-de-France Mobilités

Du vert! *Les premiers arbres viennent d'être plantés sur le parcours du tram.*

Ils sont encore petits, mais ils deviendront vite grands ! Ce sont les premiers arbres plantés le long du parcours du futur tramway T4. Alors que les travaux de plateforme se termineront au premier trimestre 2019, les premières plantations commencent. Des arbres, sur quasiment tout le parcours, et bientôt de la pelouse, en commençant par le tronçon de l'allée Romain-Rolland. Les travaux avancent : après la technique pure, l'embellissement commence ! Les premiers éléments de mobilier urbain sont même déjà visibles sur Montfermeil. Le tram (re)dessine véritablement notre ville.

Un square supplémentaire

Il était un parc de 1 500 m² simplement engazonné et clôturé situé à l'angle des allées Pasteur et Robert-Besson. Joli mais pas aménagé. Suite à une demande de nouvel agencement des riverains, la Ville a effectué une concertation afin de définir le projet de réaménagement. Les travaux achevés (plantations en cours), ce nouveau square abrite désormais des jeux pour deux tranches d'âge (2-6 ans et 7-10 ans) ainsi qu'un jardin pédagogique dans un cadre revégétalisé de différentes espèces colorées et ponctué de bancs. Un nouvel espace ludique et de détente pour petits et grands au cœur du quartier pavillonnaire sud.

Le métro se prépare

Depuis le 15 septembre, une zone de chantier a remplacé le parking de la place du Château (allée de Gagny, face au groupe scolaire Joliot-Curie). Objectif : creuser et réaliser un puits de ventilation et de sécurité pour la ligne 16 du futur métro du Grand Paris Express. Pour l'heure, et jusqu'à début 2019, les travaux concernent le déplacement à la fois des accès à la copropriété attenante et des réseaux souterrains. Le début très concret d'un immense chantier. Le premier tronçon de la ligne reliant la future gare de Clichy/Montfermeil est prévu pour 2024.

Travaux préparatoires
Avant le creusement du puits du métro, les ouvriers modifient l'accès à la copropriété.

L'ÉCONOMIE SOCIALE ET SOLIDAIRE, C'EST L'AVENIR

Les initiatives en faveur d'une économie sociale et solidaire *se multiplient. Dans les associations, mais aussi au sein des collectivités territoriales.*

Troc aux fringues
Pourquoi encore acheter alors qu'on peut donner et réutiliser ?

Marché des créateurs
Acheter à des artisans locaux qui utilisent des matériaux sains et recyclent, c'est mieux !

Poules au jardin
Pour recycler quantité de déchets organiques, c'est génial !

En cette soirée de troc, la grande yourte de l'association 360 degrés Sud déborde de vêtements. Les habitants en déposent puis fouinent parmi les piles de pulls ou de pantalons à leur disposition. Récupération et réparation sont en effet deux principes centraux de la semaine à 360 degrés organisé par cette association clichoise depuis de nombreuses années. On réduit les déchets, on achète moins, on crée des rapports humains plus égalitaires à travers l'échange de services, et on provoque la rencontre. C'est aussi l'esprit de leur récurrente disco-soupe, ou comment utiliser des fruits ou légumes rebuts ou invendus lors d'une session collective et festive de préparation de soupe. Pour Alan Aslan, conseiller municipal délégué à l'ESS et à l'insertion par l'économie, *« dans un monde dominé par la surconsommation, le débordement des déchets, l'augmentation des inégalités et une certaine forme d'individualisme, ce nouveau mode de consommation c'est l'avenir ! »* Outre de nombreuses autres associations clichoises, tels que les Compagnons bâtisseurs, la Ville concourt aussi à ce changement de pratique. Notamment grâce à son projet « éco-cottes », qui permet aux familles clichoises volontaires, habitantes des quartiers pavillonnaires, de disposer gratuitement de deux poules. Avantages : promouvoir l'élimination des déchets domestiques par un moyen naturel et ludique et profiter de leurs œufs quasi-quotidiens (plus d'infos au 01 43 88 81 11). Idem du côté de Grand Paris Grand Est, établissement public territorial en charge notamment de la gestion des déchets de 13 autres communes. Grâce à son nouveau dispositif de composteurs et lombricomposteurs à cinq euros, il permet aux habitants éligibles de disposer d'un outil éco-responsable de recyclage des déchets organiques (plus d'infos sur grandparisgrandest.fr ou au 0800 50 49 36).

« Réduire les déchets, acheter moins, créer des rapports humains plus égalitaires. »

Vous avez dit « ESS » ?

L'économie sociale et solidaire (ESS) regroupe aussi bien des structures (associations, mutuelles, coopératives, entreprises, etc.) que des pratiques ou des initiatives qui réconcilient croissance économique et utilité sociale. Elles sont ainsi motivées par des enjeux citoyens qui visent notamment la solidarité, les échanges non-marchands, le partage et la protection de l'environnement. Souvent associée aux « bobos », cette économie vise en réalité les gens modestes puisqu'elle promeut le retour à l'emploi, le soutien aux personnes en difficulté, et un système moins coûteux d'acquisition de biens et de services.

VILLAGE DE Noël

Patinoire

Samedi 15 & dimanche 16 décembre

Clichy Sous-Bois
envie d'avenir

PARKING DE LA MAIRIE
DE 12H À 19H

COMMÉMORATION DES MASSACRES DU 17 OCTOBRE 1961

Le futur se conjugue au passé

Le 17 octobre 1961, plus d'une centaine d'Algériens furent tués par la police française lors d'une manifestation pacifique à Paris. *« Nous ne pourrons construire ensemble la société de demain que si nous sommes capables de regarder, les uns et les autres, les tourments de notre propre histoire »*. Ce sont les mots du maire, Olivier Klein, lors de la soirée d'hommage à ces victimes, soirée organisée par la municipalité et l'association l'Étoile du berger. Des mots qui résument parfaitement l'essence de cette commémoration. Après un moment solennel, devant la mairie, marqué notamment par la lecture de documents d'époque par des lycéens clichois, le chanteur algérien Sidi Bémol a envouté l'Espace 93 de ses mélodies orientales.

On vous y attend...

In the Middle

Shelmi

Carmen et Sheherazade

ESPACE 93

MERCREDI 12 DÉCEMBRE À 10H45 ET 14H30
JEUNE PUBLIC > **« Pompons »**
Rencontre entre un danseur et un musicien découvrant de mystérieuses petites boules de papier froissé.

VENDREDI 14 DÉCEMBRE À 20H30
CHANSON / ELECTRO-POP > **Shelmi**
Trio électro-pop ayant assuré, entre autres, les premières parties de Christine and the Queens et de Vianney.

VENDREDI 21 DÉCEMBRE À 20H30
MUSIQUE > **Concert de Noël**
Élèves et profs du conservatoire Maurice-Ravel se partagent la scène pour partager l'étendue de leur talent.

MERCREDI 16 JANVIER À 20H30
DANSE CLASSIQUE > **« Carmen et Shéhérazade », Grand ballet de Kiev**
Un seul spectacle pour deux œuvres majeures.

SAMEDI 19 JANVIER À 20H30
HUMOUR > **Fary, « Hexagone »**
Dandy cool, humoriste fédérateur, Fary est la nouvelle étoile montante du stand-up français.

MARDI 22 JANVIER À 20H30
THÉÂTRE > **« Madame Marguerite »**
Professeure des écoles de CM2 atypique, madame Marguerite se sent investie d'une mission vitale: vous apprendre l'essentiel de l'existence.

MARDI 25 JANVIER À 20H30
DANSE > **« In the Middle »**
Cie Swaggers/Marion Motin
Marion Motin, chorégraphe et danseuse hip-hop incontournable, a plus d'une corde à son arc: en tournée avec Madonna, dans les clips de Stromae, sur scène avec les plus grands chorégraphes contemporains, elle mène également son propre projet en réinventant un hip-hop classieux et alternatif.

«1336»

«La princesse qui n'aimait pas les princes»

Conversation en français

«Pompons»

«Contes du vieux froid»

BIBLIOTHÈQUE CYRANO DE BERGERAC

MERCREDI 12 DÉCEMBRE À 14H30
ATELIER > **Bien-être : yoga en famille**
Un moment de détente pour découvrir et écouter son corps en histoires.

VENDREDI 14 DÉCEMBRE À 18H30
RENCONTRE LITTÉRAIRE > **avec Simon Johannin**
Pour son roman « *L'été des charognes* ».

SAMEDI 15 DÉCEMBRE À 15H
CONTE > **« Contes du vieux froid »**
Par Sophie David

MERCREDI 19 DÉCEMBRE À 14H ET 15H
ATELIER > **Brico-création 100 % récup'**
Créations en tout genre pour les petites mains…

SAMEDI 22 DÉCEMBRE À 16H
ATELIER > **Conversation en français**
Moment d'échanges informels destinés aux apprenants ayant déjà des bases en français.

MERCREDI 9 JANVIER À 12H30 ET 14H
RDV LECTURE > **Sieste littéraire**
Venez vous installer confortablement pour profiter de lectures apaisantes.

SAMEDI 12 JANVIER À 14H 30
RDV NUMÉRIQUE > **Home studio**
Musique assistée par ordinateur.

CHAPITEAU LA FONTAINE AUX IMAGES

MERCREDI 12 À 14H30 ET JEUDI 13 DÉCEMBRE À 10H ET 14H30
THÉÂTRE > **« La princesse qui n'aimait pas les princes »**
Les princes de la terre entière ne plaisent pas à cette princesse… Le miracle se produit enfin lorsqu'une jolie fée apparaît. Sur un ton comique et décalé qui permet d'aborder une question de société d'actualité.

MARDI 18 À 10H ET 14H30, ET MERCREDI 19 DÉCEMBRE À 14H30
THÉÂTRE > **« (B)Rêves »**
Écoutons le papier des petites et grandes histoires, celui qui nous fait rêver. Il murmure, bourdonne, se froisse et s'ouvre sur des pages habitées.

MERCREDI 9 JANVIER À 15H
JEUNE PUBLIC > « **Gouter à la menthe »**
Une activité parents-enfants gratuite, animée par une association locale qui propose une activité créative.

VENDREDI 11 JANVIER À 20H30
JEUNE THÉÂTRE > **1336, paroles de Fralibs**
Derrière « 1336 » se cache un décompte de jours de lutte, ceux passés de la fermeture de l'usine Fralib jusqu'à la fin du conflit entre Unilever et les ouvriers du groupe, fabriquant les thés Lipton et Éléphant.

La chapelle Notre-Dame-des-Anges dans les années 1920 (illustration 2)

Le côté sud du parc communal dans les années 1920 (illustration 3)

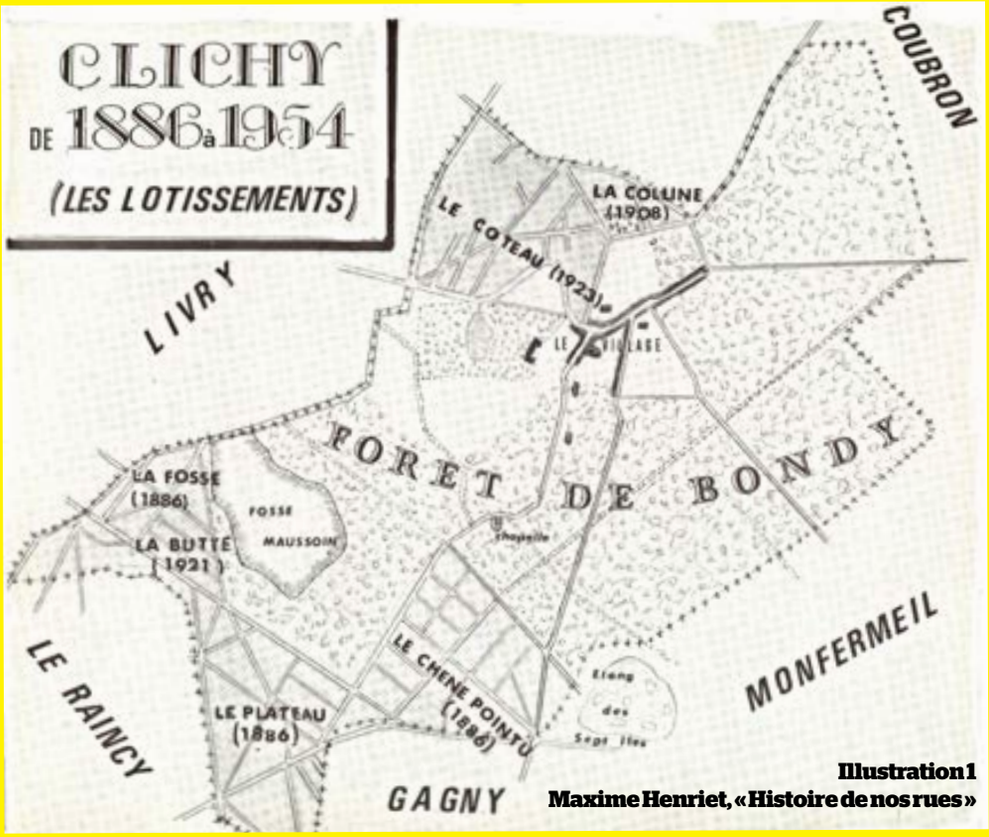

Illustration 1
Maxime Henriet, « Histoire de nos rues »

1918. Il y a cent ans, Clichy-sous-Bois, commence à revivre

GEORGES MALASSENET
CONSEILLER MUNICIPAL DÉLÉGUÉ À LA MÉMOIRE ET AUX ARCHIVES DE LA VILLE

Un village qui comptait 1 434 habitants à la déclaration de guerre en août 1914, n'en comptera plus que 800 à 1 700 en 1918 (selon les sources qui comptaient ou pas les nombreux réfugiés d'alors), pour atteindre 2 104 habitants en 1921. La population se répartissait, outre le village historique (Le Bourg) dans des quartiers excentrés aux périphéries de la commune, lotis antérieurement à 1914. Le Plateau, la Fosse Maussoin, la colline, le Chêne pointu (zone et rues pavillonnaires), comme le montre le plan dressé par monsieur Maxime Henriet dans son ouvrage « Histoire de nos rues » (illustration 1). C'est donc tout « naturellement » que la quasi-totalité des Clichois morts pendant la « Grande Guerre » habitaient ces quartiers.

Au lendemain de la Grande Guerre, Clichy-sous-Bois portera peu de traces visibles du conflit, hormis, comme le montre cette carte postale des environs de 1920 (illustration 2) où l'on voit la chapelle Notre-Dame-des-Anges, au milieu d'un paysage quasi désertique. Car Clichy-sous-Bois aura été fortement déboisée pour répondre aux besoins en bois : ceux des armées et ceux de la population, pour se chauffer. Plus tard, les urbanistes et les promoteurs achèveront ce que la guerre avait épargné. Il faudra attendre la seconde moitié des années 50 (du vingtième siècle) pour que des bouleversements urbanistiques viennent changer irréversiblement la physionomie de notre commune. Sur l'illustration 3, des années 1920, on voit le côté sud du parc communal tel qu'il était encore avant 1960, comportant prés, jardins ouvriers et essarts. Ces surfaces sont aujourd'hui occupées par les résidences Allende, Stamu I (allée Pierre et Marie Curie), le groupe scolaire Paul-Vaillant Couturier, Stamu II, les Genettes et son « centre commercial », jusqu'au chemin des postes. Mais ceci est déjà une autre histoire…

VENDREDI 14 DÉCEMBRE, 20H30, ESPACE 93

© Flavien Prioreau

Shelmi : révélation pop urbaine de l'année

Vous avez dit « pop urbaine » ? Oui : pour un heureux mélange de rap, d'électro-pop et de R'n'B. Shelmi, c'est une sorte d'ovni musical, comme les artistes dont ils ont récemment assuré les premières parties : Christine and the Queens et Vianney. Shelmi, ce sont trois presque-trentenaires : Sacha, Benjamin et Celio. Trois jeunes artistes qui s'étaient donné, entre eux, « Michel » pour petit nom. Après une première formation musicale, ils changent d'identité pour devenir « Shelmi ». Mais ce nom de scène en verlan ne les empêche pas de manier la langue française à merveille, étoffée de punchlines et d'une bonne dose d'insolence. Chaque chanson plonge au cœur des incertitudes de la jeunesse, celles que connaissent organiquement les (jeunes) membres du groupe. Comme dans leur « Mal du siècle 2.0 », ils racontent l'avenir titubant et précaire d'une génération Bataclan menacée par l'uberisation et les changements climatiques. Ça claque, c'est pop et frais. Un beau renouveau de la scène française.

RECENSEMENT

Combien sommes-nous à Clichy-sous-bois ?

Cette année, le recensement partiel de la population aura lieu du 17 janvier au 23 février 2019. Avertis au préalable par courrier, les foyers clichois concernés recevront la visite d'un agent recenseur, munis d'une carte officielle, et spécialement recruté par Ville pour procéder à cette opération obligatoire. Si vous ne pouvez pas répondre par internet, l'agent recenseur vous remettra les questionnaires papier à remplir qu'il viendra ensuite récupérer à un moment convenu avec vous. Le recensement permet de prendre des décisions adaptées aux besoins de la population. C'est pourquoi il est essentiel que chacun y participe !

Contact : Service État civil / Tél. : 01 43 88 83 14

SÉJOURS À LA MONTAGNE

Chaussez les skis !

Si vous avez entre 6 et 17 ans, les services Enfance et Jeunesse vous emmènent dévaler les pentes enneigées des Alpes entre le 23 février et le 10 mars ! Répartis en trois tranches d'âge, les jeunes Clichois débuteront ou se perfectionneront en ski mais gouteront aussi à quantité d'autres activités hivernales : patinoire, balade en chiens de traineaux, sortie en raquettes, etc. Alors, n'hésitez plus ! Les préinscriptions ont lieu jusqu'au 19 janvier. En raison d'une demande souvent forte, des critères de présélection sont appliqués par la Ville.

Plus d'infos prochainement sur clichy-sous-bois.fr

SERVICE JEUNESSE

Soirée des lauréats 2018

Cette année encore, Clichy-sous-Bois valorise la réussite scolaire en célébrant ses jeunes diplômés. Le samedi 15 décembre, tou·te·s les Clichois·es qui ont obtenu un diplôme en 2018, qu'il s'agisse d'un CAP, du bac ou d'un master, sont convié·e·s par le service municipal de la Jeunesse pour une grande soirée festive et musicale en leur honneur à l'espace 93. Si vous êtes Clichois·e et que vous avez été diplômé·e en 2018, contactez vite le Point information jeunesse ! Officiellement, les inscriptions sont bouclées mais ils pourront faire une exception pour les retardataires.

Point information jeunesse
2 résidence de la Dhuys – av J. Moulin
Tél. : 01 43 51 83 86

Les Restos recherchent des bénévoles

La 34e campagne d'hiver des Restos du cœur débute et l'association a besoin de vous. L'antenne de Clichy-sous-Bois recherche des bénévoles pouvant offrir entre une et quatre matinées par semaine au Restos. L'an dernier, plus de 135 millions de repas ont été distribués à quelque 900 000 personnes dans toute la France.
Renseignements et candidatures : Mme Arsic
Tél. : 06 85 18 21 14

Élections européennes

Vous avez emménagé à Clichy-sous-Bois ? Vous venez d'être naturalisé Français ? Vous avez changé d'adresse à l'intérieur de la commune ? Vous allez fêter vos 18 ans avant le 1er mars ? Vous êtes européen et souhaitez voter à Clichy-sous-Bois le 26 mai prochain ? Pour voter aux élections européennes, inscrivez-vous dès maintenant et jusqu'au 31 mars 2019. Via le site de la ville (clichy-sous-bois.fr) ou en mairie. Dans tous les cas, la demande doit être accompagnée de la photocopie recto-verso de votre pièce d'identité et d'un justificatif de domicile récent à vos nom et prénom.

Faciliter le baby-sitting

Vous avez entre 16 et 25 ans et souhaitez faire du baby-sitting ? Vous êtes parents et cherchez un·e baby-sitter ? Grâce à un nouveau service de mise en relation, la Ville vous permet de vous rencontrer ! Pour vous inscrire :

- jeunes baby-sitters de 16 à 25 ans : auprès du PIJ (2 résidence de la Dhuys - avenue Jean Moulin - 01 43 51 83 86)
- parents : auprès de la Maison de la petite enfance (allée Salvador-Allende - 01 43 88 83 43)

LES ÉLUS ONT LA PAROLE

Expression

À l'heure où vous lirez ces lignes, le premier immeuble neuf construit dans le Bas Clichy devrait être livré et l'occupation par ses nouveaux locataires sera programmée. Enfin ! Après des années d'efforts et de combats menés par Claude Dilain et Olivier Klein, les habitants du Chêne Pointu peuvent enfin voir que la rénovation de ce quartier est bel et bien une réalité. Malgré tout, il faudra encore de longues années pour que tous les occupants de ces immeubles dégradés puissent enfin vivre dans de bonnes conditions : les démolitions, puis les constructions vont se succéder à un rythme soutenu, mais toujours trop lent pour ceux qui attendent. Ainsi, avant l'été prochain, commenceront les démolitions des bâtiments des Genettes et de Ronsard, lesquels seront là aussi remplacés par des immeubles neufs.

Pour les autres bâtiments, la campagne d'achats de logements par l'EPFIF (Établissement Public Foncier d'Île-de-France) se poursuit avec près de 500 déjà rachetés par cet organisme.

Nous restons bien entendu très attentifs au traitement le plus juste et le plus humain possible des vendeurs et des occupants de ces logements.

Les élus de la majorité vous souhaitent de très bonnes fêtes de fin d'année et vous donnent rendez-vous le mardi 8 janvier à l'Espace 93 à l'occasion des vœux.

Les élus de la majorité municipale

Courant 2019, les premières démolitions vont intervenir dans la résidence du chêne pointu, ou, sauf erreur de ma part, environ 80 % des logements vont être concernés, ce qui permettrait d'effacer le paysage d'immeubles délabrés qui ne renvoyait pas une image attractive de la ville. Au passage, ces démolitions « ralentiraient » l'activité des marchands de sommeil, qui reste important et s'intensifie même, malgré les lois en vigueur qui ne découragent pas suffisamment.

Le quartier qui était doté d'un espace de 30 hectares d'espaces verts passerait à 34 hectares, les places de parking en plein air, seront transformées en parking souterrain, et l'arrivée de la ligne T4 horizon 2020 pour désenclaver la commune. Bien que ces aménagements me semblent positifs, par la venue de promoteurs immobiliers pour la construction de nouveaux logements et d'écoles, il serait malhonnête de prétendre le contraire, j'aurais souhaité un aménagement spécial pour une zone commerciale et/ou la création des zones d'activité économique plus étendue, étant donné que la ville vit encore par les aides de l'État, ceci aurait pu permettre de dynamiser la ville, de gommer en partie l'aspect de ville dortoir et d'effacer le clivage centre-ville-banlieue.

Yves Barsacq
Groupe Les Républicains-DVD

Clichy-sous-Bois connectée !

Ville de Clichy-sous-Bois
Ville de Clichy-sous-Bois
Clichysousbois93
Clichy_93

Clichy sous Bois
envie d'avenir

LE MAIRE ET LA MUNICIPALITÉ
VOUS SOUHAITENT

UNE

BONNE ANNÉE 2019

ET VOUS INVITENT
À LA CÉRÉMONIE DES VŒUX

MARDI 8 JANVIER 2019 À 19H

À L'ESPACE 93 VICTOR HUGO
PLACE DE L'ORANGERIE - 93390 CLICHY-SOUS-BOIS

www.clichy-sous-bois.fr